

## Assemblea annuale Avis Montichiari

Si è svolta domenica 24 febbraio l'annuale assemblea della sezione Avis Montichiari "Francesco Rodella". Alla gradita presenza dell'Assessore Renato Baratti, a nome dell'Amministrazione Comunale e personale, in quanto avisino con all'attivo un numero elevatissimo di donazioni, dell'ex Presidente Bettenzoli nella doppia veste di avisino monteclarense e consigliere provinciale; del Presidente Aido D. Mor, il Presidente Avis Pino Policarpo ha introdotto la mattinata ringraziando il Direttivo, il revisore dei conti Galuppini, il Direttore Sanitario Dott. Ciampa e gentile signora, il dott. Coccio-lillo, lo storico segretario Zoni, i tre cuochi e tutti coloro che collaborano costantemente con la nostra sezione.

Policarpo ha poi letto alcuni importanti dati informativi: siamo 628 donatori, di cui 233 donne e 395 uomini, per un totale di 931 donazioni effettuate nel 2018; 54 i nuovi iscritti, a

fronte di 134 sospesi. Da questi dati si evince che, pur essendoci buona risposta tra i giovani, purtroppo sono molti di più i sospesi, per limiti d'età o per patologie varie. Molte le attività di promozione nel 2018, tramite la stampa locale, gli incontri nelle scuole col progetto "Piacere Avis..e tu?", Seridò, raduno cicloturistico, Borsa di Studio Rodella e collaborazione con altre associazioni monteclarensi, sia perché informando si possano raccogliere nuove iscrizioni, sia nel più ampio progetto di solidarietà e cittadinanza attiva.

Novità 2019, decisa da Avis Provinciale Brescia, per contenere i costi del personale inviato da Brescia ad ogni donazione: un calendario ridotto a solo 12 mattinate di donazione, invece delle 20 degli anni precedenti, suddivise nei giorni di sabato e domenica. Noi di Avis Montichiari speriamo che non ci siano troppi disagi per i donatori e che questo cambiamento sia funzionale al

numero di sacche che verranno raccolte.

La relazione sanitaria ha ribadito che dovrebbe radicarsi maggiormente la cultura del dono di sangue, farmaco salvavita non riproducibile in laboratorio. L'Osservatorio Superiore della Sanità dichiara infatti che è sempre in aumento la richiesta di sangue, in proporzione all'aumento dell'età media (per interventi chirurgici, per malattie croniche, per emergenze) fabbisogno superiore alle unità di sangue raccolte. In Italia si dona ancora poco: le persone tra i 18 e i 65 anni (età utile per donare) corrisponde al 65% della popolazione e solo il 3% di questi è donatore di sangue.

Il resoconto finanziario della nostra sezione per il 2018 è stato positivo: di questo dobbiamo ringraziare la gestione molto oculata dell'amministratore, la sensibilità dell'Amministrazione Comunale e l'e-

*Ornella Olfi  
(segue a pag. 3)*



Foto ricordo di alcuni dei premiati presenti all'assemblea.

(Foto Mor)

Articolo pubblicato su *Bresciaoggi* (proposta)  
il 12 agosto 2016

## Exa-Fishitaly primo passo per poter ripartire

Ritorna d'attualità la querelle fra le fiere bresciane. Bisogna analizzare la nascita delle due realtà per capire il problema. **Montichiari nasce da una esigenza sanitaria e di continuità dello storico mercato bestiame, Brescia per proseguire il sogno di diventare vetri-**

**na importante per l'economia bresciana.** Nel primo caso con il finanziamento dell'Europa si è costruito il nuovo mercato bestiame trasformato nel tempo in un Centro Fieristico secondo per

dimensioni solo a Milano. Brescia ha visto il concorso economico in primis della Camera di Commercio e di numerosi Enti, un progetto decisamente molto ambizioso che non ha trovato

Montichiari ha bussato alla porta degli Industriali per EXA per offrire una dignità espositiva, e alla Camera di Commercio per sostenere almeno il progetto della Fiera Agricola, ma nel "no grazie" per l'offerta e nella totale assenza di contributi (sono convinto che è stata la fortuna per Montichiari) ai lungimiranti amministratori monteclarensi non era rimasto che sviluppare il Centro con una Società

esterna al Comune. Mossa che permise uno sviluppo immediato con una autonomia di gestione che produceva perfino utile al Comune ed il pagamento degli investimenti, programmati in "una crisi di crescita".

Il trasferimento, per mancanza di spazi adeguati, di alcuni marchi importanti da Brescia a Montichiari e le relative risposte nell'adeguamento della struttura hanno fatto decollare il sistema fieristico al punto

da costruire un nuovo Centro Servizi Agricolo che ha supportato sia la Fiera Agricola che lo storico ed attuale appuntamento del venerdì mattina.

L'attuale esigenza di Brescia di risolvere il problema Fiera e Palazzetto non deve stupire, nè sorprendere, anche la necessaria "massa di denaro pubblico" non trova giustificazioni se non nell'ammettere il fallimento di una conduzione che mirava al "bello" e non al "funzionale".

Come uscire da questa situazione? Sono diverse le posizioni in campo, ma credo tutte su un pianeta politico-assistenziale piuttosto che su quello professionale e di una passione civile

*Daniilo Mor  
(segue a pag. 2)*

### L'ESTATE CALDA DI MONTICHIARI

#### Il rovescio della medaglia

- Record di manifestazioni pubbliche, oltre 100 appuntamenti

- Da Brescia nel frattempo

Riapre la Fiera

Nuovo palazzetto

No TAV all'aeroporto

**EUROPEA IMMOBILIARE**

MONTICHIARI (BS) - Piazza S. Maria, 1  
Tel./Fax 030.961158 - europeamontichiari@libero.it

12  
**G.T.L. SRL**  
CARPENTERIA  
TAGLIO LASER  
PRESSOPIEGATURA  
LAVORAZIONI  
PERSONALIZZATE  
IN FERRO E INOX  
Via Brescia 186/B 25018 MONTICHIARI (BS)  
Tel. +39 030 9962154 Fax +39 030 9962275  
www.gtlitalia.com info@gtlitalia.com  
f GTL Srl

AL CENTRO FAMILIA  
MONTICHIARI  
**NONSOLOFUMO**  
TABACCHERIA  
DISTRIBUTORE 24 H  
GIORNALI, RIVISTE  
LOTTO  
SUPERENALOTTO  
VALORI BOLLATI  
PAGAMENTI - RICARICHE  
VOUCHER INPS  
Apertura 7,30-19,30  
Tel. 030.9657281

**LEONARDI  
A. & D.  
OTTICA**  
Viale Europa, 11  
MONTICHIARI  
Tel. 030.9650229  
ott\_leonardiad@virgilio.it

**Mauri**  
OROLOGERIA  
Riparazioni artigianali  
OGGETTI DA REGALO  
Pesca a mosca: consulenza  
e vendita prodotti  
Montichiari - Via M. Libertà, 11  
Tel. 030 962480

**MARMI  
FALUBBA**  
di Ferrario Alan  
ARTE FUNERARIA  
MARMI PER EDILIZIA  
RESTAURO MARMI  
ANTICHI  
Tel. 030 9650127  
Via S. Martino della Battaglia, 9  
MONTICHIARI



**Briciole di bontà: Don Luigi Lussignoli**  
**LA VOCE DELLE CAMPANE**

Suonano le campane:  
i loro tocchi  
scivolano sulle case  
e si spengono  
lontano,  
lontano  
tra il verde dei prati  
e le fronde degli alberi.  
Qualcuno si ferma  
e recita una preghiera:  
un nuovo essere  
è venuto alla vita,  
due giovani  
celebrano le nozze,  
un'anima  
è andata in paradiso,  
è scoppiato un incendio,  
sta arrivando un furioso  
temporale,  
ricorre  
una festa importante,  
è domenica:  
quante cose dicono  
le campane!  
I loro suoni  
talvolta festosi  
e talvolta piangenti  
dicono  
il silenzioso scorrere  
del tempo  
attraverso le fatiche  
di ogni giorno.

Entrano in ogni casa.  
Si fanno udire  
da chiunque.  
Parlano al cuore attento.  
Fanno compagnia  
a chi è solo.  
Sempre raccontano  
le vicende del paese.  
La loro voce  
puntuale  
e sempre armoniosa  
invita a condividere  
gioie e dolori,  
fatiche e speranze,  
progetti e fallimenti,  
ricordi e celebrazioni.  
Nessuno può raccontare  
quanto le campane  
per tanti anni  
hanno gridato al cielo:  
è una lunga storia  
di fede,  
di amore,  
non ancora conclusa.  
Ogni giorno  
dall'alto del campanile  
continuano a spandere  
racconti nuovi  
e ci fanno sentire  
sempre più comunità  
secondo il cuore  
di Dio.

**Ideali per i giovani: guardare in alto!**

**Don Ciotti e Mercalli: "Crisi ambientale e crisi etica, due facce dello stesso problema"**

"Bisogna far diventare sofferenza personale ciò che accade al mondo, così si può cambiare." Questo è l'invito che Papa Francesco ci fa con la sua Enciclica sull'ambiente ed è anche il tema centrale della conferenza che si è svolta sabato 30 Aprile a Trento, "Crisi ambientale e crisi etica, due facce dello stesso problema". **Don Luigi Ciotti** e **Luca Mercalli** hanno lanciato un messaggio forte e chiaro: i grafici e i dati che vengono mostrati da anni nel tentativo di far comprendere quanto sia grave la crisi ambientale che imperversa sul nostro pianeta, non sono solo numeri. Stiamo vivendo un momento storico unico, l'Antropocene, in cui l'uomo non è più governato dalla natura, ma la domina facendo del male a se stesso e, soprattutto, alle generazioni future; un periodo in cui la specie umana, da sola, utilizza il 25% delle risorse naturali, che dovrebbero essere a disposizione delle milioni di specie presenti sulla Terra.



Don Luigi Ciotti

Se i grafici e i dati riportati da Mercalli hanno lasciato gli spettatori sgomenti, sottolineando in modo semplice e allarmante lo squilibrio che si è creato in questi anni sul pianeta a causa dell'azione umana, l'intervento di Don Ciotti ha reso più che mai percepibile l'urgenza di un intervento deciso in favore dell'ambiente, così come ce lo propone Papa Francesco. Se il nostro agire non sarà verso la

direzione giusta, nei prossimi cinquant'anni si andrà incontro ad uno dei rischi maggiori pronosticati dagli esperti, già parzialmente in atto: le migrazioni ambientali a cui le popolazioni saranno sempre più frequentemente costrette. Questo, ci ricorda Don Ciotti, non potrà che alterare l'equilibrio di un mondo già fragile di per sé. Ignorare la crisi ambientale, infatti, non significa solo andare incontro al degrado della natura, ma anche lasciare carta bianca allo sviluppo di una serie di fenomeni sociali, dalle organizzazioni mafiose alle multinazionali, che rappresentano una vera e propria minaccia per la legalità, che incrementano a dismisura la povertà e che acquistano un controllo sempre più ampio sulle risorse naturali.

Durante l'incontro scienza e etica si sono date man forte a vicenda, dimostrando come siano in realtà l'una complementare dell'altra, mostrandoci come dietro ad ogni grafico, ad ogni numero allarmante si possa

nascondere un dramma umano, che non potrà che ingrandirsi se si prosegue a questi ritmi. Forse è questa la soluzione per evitare il pericolo imminente su di noi da ormai decenni: unire la componente scientifica del problema a quella etica, così da favorire in ognuno una presa di coscienza seria, che lasci da parte ogni retorica, che uccida l'indifferenza e che ci faccia prendere posizione in fretta, abbandonando una volta per tutte l'irrazionale fiducia nel progresso che ha contraddistinto questi ultimi anni.

È stato significativo vedere una riflessione di questo tipo incastonata all'interno del programma del Trento Film Festival, dove si celebra la bellezza della natura e la potenza delle montagne. È stato una sorta di monito che i relatori della conferenza sperano abbia un'eco la più potente possibile per trasformarci da spettatori a partecipanti attivi dell'ecologia integrale che salverebbe il futuro (e anche il presente) del pianeta.

Sara Badilini

**Lanfranchi GIOIELLI**

Via Mantova, 36 MONTICHIARI (BS) - Tel. 030 962303

**“Exa-Fishitaly...”**  
(segue da pag. 1)

che dovrebbe essere la base di chi è preposto alla conduzione. Montichiari ha le caratteristiche di un Centro Fiera idoneo per manifestazioni sia internazionali che di massa, mentre Brescia dopo la cessione del palazzetto si trova ulteriormente impoverita, in una dimensione di appuntamenti di nicchia.

Exa, marchio di proprietà della Camera di Commercio unitamente a Fishitaly, potrebbe costituire un primo tentativo di dialogo fra le due realtà. Se le armi sono andate a Vicenza, fiera

che comprende anche il settore della pesca e le tipicità turistiche ed alimentari del Sud Tirolo, Exa-Fishitaly potrebbe svilupparsi con una nuova formula anche con la presenza dei cani da caccia e delle prove di tiro sia esterne che nel padiglione. Tutti elementi per un significativo rilancio che trova in Montichiari gli spazi adatti che mancano a Brescia. Sarebbe un primo passo di collaborazione e, quel che più conta, costituire un utile da dividere, che al giorno d'oggi non è un male.

**Montichiari ora, è dunque chiamata a definire un nuovo assetto della proprietà e della gestione. È in questa fase che**

**bisogna aprire il progetto con una nuova mentalità ed un doveroso coinvolgimento degli operatori che a suo tempo avevano trovato la possibilità di sviluppare le loro esigenze aziendali.**

Il valore della concretezza e della professionalità tramutati nella parola "brescianità" deve essere il nuovo obiettivo nella gestione delle strutture esistenti in una ottica di valorizzazione di tutto il territorio bresciano. A questo punto non sarebbe prezioso e doveroso un dibattito aperto con tutti i soggetti pubblici e privati interessati? A chi la prima mossa?

Danilo Mor

La tua azienda guarda al futuro? **Noi abbiamo tutto ciò che serve per farla crescere.**

**BCC DEL GARDA**

Da oltre 120 anni al servizio dell'economia reale  
Tutte le info su [www.bccgarda.it](http://www.bccgarda.it)

**MYNET** internet solutions

Si fa un gran parlare di fibra ottica, ma nella maggior parte dei casi ciò che gli altri propongono è l'ennesimo remake della rete in rame. La tua Azienda non si può fermare solo perché arriva un acquazzone, un fulmine o ci sono troppi utenti che usano Internet contemporaneamente.

Fa come altre migliaia di aziende nel nord Italia... **passa alla VERA FIBRA OTTICA**

- Reale banda garantita
- Scalabilità fino a 10.000 Mbit/s
- Gestione totalmente proprietaria della rete

segni distintivi di un operatore che investe e fa reale innovazione tecnologica sul territorio

MYNET, dal 1995 l'operatore dei territori dell'asse A4-A22 - Maggiori informazioni: [www.mynet.it](http://www.mynet.it) - 0376.1590777



**Elezioni comunali a Montichiari**

# Togni candidato sindaco del centro destra

**S**ciolta ogni riserva sul candidato della Lega: sarà Marco Togni. La novità nella prossima campagna elettorale è la presenza in coalizione di Forza Italia e di Fratelli d'Italiana affiancati anche da una lista civica.

È questa la novità in assoluto, la coalizione di centro destra si presenta compatta sicura di poter vincere le elezioni. Sarà la volta buona di FORZA ITALIA governare la città di Montichiari?

Un partito che aveva più volte presentato candidati di-



versi, ma senza risultato, fuori direttamente da ogni tornata elettorale. Ora con Claudia Carzeri al Pirellone tenta la carta di consigliere regionale per rafforzare l'alleanza con la Lega forte del consenso nazionale.

Il segretario della Lega Davide Tiraboschi indica in

Togni il candidato ideale forte dei suoi venti anni di presenza in consiglio comunale. Accantonata definitivamente la candidatura Rosa ora spetta alla coalizione dimostrare il valore dell'operazione e di un candidato che è sempre stato fedele al suo partito, la Lega.

**"Assemblea annuale..."**  
(segue da pag. 1)

levato numero di coloro che hanno destinato il 5% mille con la dichiarazione dei redditi. Ad agosto entreranno in vigore nuove regole statutarie a livello nazionale per le associazioni onlus, di cui fa parte anche Avis, che verranno denominate "Organismi di Volontariato". Una delle variazioni che riguardano nello specifico anche i monteclarensi ex donatori sarà il diritto a rimanere Soci Avis per sempre, per riconoscere il ruolo importante di coloro che collaborano nelle molteplici attività di Avis. Sono poi stati assegnati numerosi riconoscimenti: di rame (8 donazioni), d'argento (25 donazioni) e argento dorato (36 donazioni). Un piacevole momento conviviale ha concluso l'assemblea.

Per informazioni la segreteria Avis è aperta il sabato dalle 10 alle 12 tel:0309651693

e-mail [segreteria@avismontichiari.it](mailto:segreteria@avismontichiari.it)

**Ornella Olfi**

**Elenco donatori da premiare in occasione dell'assemblea annuale che si terrà presso l'aula magna dell'ospedale in data 24 febbraio 2019.**

**DISTINTIVO DI RAME**

Ghioris Laura, Giannandrea Giuseppe, Rocca Alessandra, Soldati Mauro, Valotti Alessandra

**DISTINTIVO IN ARGENTO**

Baratti Andrea, Barima Abdelali, Belleri Antonella, Bergamaschi Giuseppina, Beschi Luca, Bettenzoli Davide, Borghesani Angela, Cherubini Cristina, Chiari Stefano, Chiarini Mario, Contrini Alessandra, Desenzani Lorenzo, Faroni

Silvia, Grespan Riccardo, Luciano Marcos, Martelli Marco, Misserini Edith, Pancera Sara, Regonini Cristian, Restante Gloria, Soave Antonio, Speranzini Paola, Vetturi Luca, Zanoni Alessandra

**DISTINTIVO IN ARGENTO DORATO**

Aganetti Stefania, Bettini Christian, Chioda Alessandro, Dell'Aglio Luciana, Ferrari Daniele, Fiani Roberto, Garrattini Claudio, Mura Matteo, Peretti Massimiliano, Perini Ilaria, Pezzaoli Danuela, Piovanelli Chiara, Secchi Michele, Tenca Guglielmo

A tutti i premiati un sentito grazie per la coerenza, l'impegno e la responsabilità dimostrata con il donare, bene prezioso per il prossimo.

**08.03.2019**  
dalle 18:30  
**APERICENA**  
al  
**MUSEO LECHI**  
Corso Martiri della Libertà 33  
MONTICHIARI (Bs)  
Il ricavato sarà utilizzato per il Progetto  
"Ricordati di Te... Prevenire è...Vivere!"

**POSTI LIMITATI**  
**OFFERTA LIBERA**  
obbligo di prenotazione  
Angela: 3284867089

**la petite fleur**  
di Orsini Simona  
**Fiori & Eventi**  
**Stile Provenza**  
ORARI DI APERTURA  
Lunedì 15-19,30 - Martedì 9-12,30  
da Mercoledì a Sabato  
9-12,30 / 15-19,30  
Domenica mattina 9-12,30  
Via Cavallotti, 11 - Montichiari  
Tel. e Fax +39 030 961982

**CENTRO IGIENE ORALE E PREVENZIONE**

**Ghioris Dott. Omar**  
Direttore Sanitario Dr. C. Trentini

ORARI SEGRETERIA

<b>Martedì</b> 14.00-19.00	<b>Mercoledì</b> 08.00-13.00	<b>Venerdì</b> 09.00-19.00
-------------------------------	---------------------------------	-------------------------------

Via S. Giovanni, 58 - 25018 Montichiari (Bs)  
Tel. e Fax **030 962168**

**KEBAB-FALAFEL-COUS COUS-RISO AL CURRY-KEBBE-TOSKA-BUREK**

# Shawarma King

Cucina Siriiano-Libanese...e non solo.

Via Cavallotti, 25 - MONTICHIARI - Tel. 030.964598

**NUOVO ANNO - NUOVI PIATTI**  
Apertura straordinaria venerdì ore 11-14

**NUOVE SALE**

**CUCINA ANCHE PER VEGETARIANI E VEGANI**  
**CON DOLCI SIRIANI** **TEL. 392 3650080**

Apertura dalle 19.00 alle 23.00  
**CHIUSO IL MARTEDÌ**

**Studio Dentistico**  
**Dott. Palmerino Cicale**

Via C. Battisti, 106 - MONTICHIARI  
Tel. 030.961626 - [www.studiodentista.it](http://www.studiodentista.it)

- CONSERVATIVA
- IMPLANTOLOGIA
- PROTESICA fissa e mobile

PREZZI CONCORRENZIALI - PAGAMENTI PERSONALIZZATI  
Aut. San. N. 142 del 30-7-1997

**CENTRO REVISIONI**  
**ELETTRAUTO**  
**OFFICINA MECCANICA**

**MISSIDENTI SRL**

Via Cerlungo, 21 - 25018 MONTICHIARI (BS)  
C.F. e P.I. 02570760989 [info@missidenti.it](mailto:info@missidenti.it)  
TEL. 030962501 - FAX 0309981122

**SEDE: MONTICHIARI (BS) - Via E. Montale, 15**  
FILIALI: CALCINATO - CASTEGNATO  
tel. 030.9650556 - [www.noleggiolorini.com](http://www.noleggiolorini.com)

La nuova sede della Noleggio Lorini in zona industriale, via E. Montale 15.



**ONORANZE FUNEBRI**  
**Dino Coffani**  
 MONTICHIARI - CALCINATO - CARPENEDOLO



Diurno e notturno  
 Disbrigo pratiche gratuito  
 Servizio completo in tutte  
 le città e province

**030 961797**  
**335 5463266**  
**335 6341314**

Montichiari via P. Zocchi Alberti, 81

**La Casa Funeraria  
 di Montichiari**  
 tempo e luogo del commiato



A disposizione e  
 senza costi aggiuntivi

Casa Funeraria: via Brescia, 50 [www.onoranzefunebriefficianti.it](http://www.onoranzefunebriefficianti.it)



**Angelo Chiarini**  
 n. 16-10-1937 m. 22-02-2019



**Silvana Bartoli ved. Pilati**  
 n. 23-12-1940 m. 22-02-2019



**Lucia Bellini**  
 n. 10-06-1935 m. 24-02-2019



**Ezio Soncini**  
 n. 22-11-1929 m. 25-02-2019



**Giuseppe Marcelli**  
 n. 04-03-1938 m. 27-02-2019



**Angela Massardi ved. Ferrari**  
 2° anniversario



*Garden shop*  
**Pasini**  
 di Andrea e Valentino

[www.gardenshoppasini.it](http://www.gardenshoppasini.it)  
 Piante e fiori dal 1981

Servizio faxiflora... Fiori in tutto il mondo  
 al **GARDEN SHOP PASINI** di Andrea Pasini  
 Via Mantova, 210 - Montichiari - tel. 030.964032  
 fax 030.9962509 - [www.gardenshoppasini.it](http://www.gardenshoppasini.it)  
 Lunedì aperto tutto il giorno



**Abbondio Inzaghi**  
 2° anniversario



**Anna Maria Spillare in Chiari**  
 4° anniversario



**Augusto Chiarini**  
 9° anniversario

**DIENCHAN**  
 MULTI RIFLESSOLOGIA FACCIALE VIETNAMITA

**RIFLESSOLOGA MOR SILVIA**  
 347.0588261 – [slaicia@hotmail.com](mailto:slaicia@hotmail.com)

TRATTAMENTO EFFICACE PER PROBLEMI INTERNI  
 O ESTERNI TRA I QUALI AD ESEMPIO:

INSONNIA  
 DOLORI CERVICALI  
 DOLORI LOMBARI  
 DOLORI ARTICOLARI  
 DOLORI MESTRUALI  
 CEFALEE  
 SINUSITE  
 STANCHEZZA  
 CATTIVA DIGESTIONE  
 RAFFREDDORE  
 TOSSE  
 INFLUENZA  
 E MOLTI ALTRI



**NON E' UNA TERAPIA INVASIVA:** trattamenti praticati sul viso attraverso l'utilizzo di strumenti specifici ad ogni necessità.  
**NESSUNA CONTROINDICAZIONE:** è una terapia adatta a tutti, molto efficace nei bambini. Non comporta l'assunzione di medicinali.

Ass.ne DIEN CHAN BQC ITALIA - Via Ticino, 12/F - 25015 Desenzano del Garda (BS) - [www.academiadienchan.it](http://www.academiadienchan.it)



**Natale Este**  
 4° anniversario



**Carlo Costa**  
 4° anniversario



**Cav. Faustino Maggi**  
 11° anniversario



**Cecilia Rossi in Nodari**  
 7° anniversario



**Bruno Podavini**  
 15 anni sono passati e i tuoi sorrisi sono sempre nei nostri cuori. Non avremmo mai immaginato che ci saresti mancato così tanto, ma dobbiamo farci forza perchè questo è l'unico modo che abbiamo per dimostrarti quanto tu sei stato importante per noi. Ciao ci manchi.



**Angela Rossi ved. Rossi**  
 10° anniversario



# Montichiari capitale: un ruolo che le compete

L'evoluzione di Montichiari dal dopo guerra al giorno d'oggi è sotto gli occhi di tutti. Un bel paese agricolo che ha saputo trarre dal suo vasto territorio le risorse necessarie per migliorare e progredire nello sviluppo fino ad ottenere il titolo "simbolico" di Città che viene riconosciuto ai paesi con caratteristiche di servizi ed attività sovra comunali. Risultato che nasce dalla progettualità degli anni Settanta, ottenuto negli anni Ottanta-Novanta e consolidato nel tempo.

Descrivere le potenzialità di Montichiari è subito fatto: il Centro Fiera e Centro servizi agricolo, il Pala George, il Complesso Natatorio, al Sistema Scolastico, il

Velodromo, il Palaghiaccio, la presenza dell'Aeroporto, le diverse strade statali e provinciali che rendono facile accesso al paese, una Basilica minore che con la Pieve di S. Pancrazio non è solo un vano cittadino, un Teatro Sociale legato al complesso museale, il gruppo Agricolo Comazoo e numerose imprenditorialità a livello nazionale ed internazionale. Dimenticanze ce ne possono essere ma non per ultimo vogliamo sotto-

lineare che il VOLONTARIATO a Montichiari è di casa.

*Descrivere le potenzialità di Montichiari è subito fatto... ora occorre più che mai una scelta condivisa e lungimirante per puntare al suo ruolo naturale di Capitale.*

Come sempre c'è il rovescio della medaglia; quanto meno servono energie, progetti, lungimiranza per poter gestire e consolidare questo patrimonio che si è costruito nell'arco di decenni di scelte e di conquiste, seppur sofferte, ma che hanno poi contribuito all'evolversi della vita e della convivenza dei cittadini.

Nel momento particolare

in cui viviamo occorre avere la massima attenzione per "PROTEGGERE" queste peculiarità con l'attenzione agli sviluppi immediati e futuri.

Molti sono gli interrogativi che poniamo all'attenzione, al rapporto sempre difficile con la Città di Brescia, l'evoluzione di una Provincia che sembra non avere più peso (Montichiari ha quasi sempre imposto le scelte su di noi) quale può essere l'organismo che può difendere il nostro territorio? L'aggregazione dei servizi a livello comprensoriale, iniziative politiche che possono essere condivise da tutta la bassa bresciana su una scelta convinta sul ruolo di MONTICHIARI CAPITALE? Due detti mi sono mol-

to cari: "CHI SI FERMA E' PERDUTO" e "ATTENTO AL NEMICO INVISIBILE, E' MOLTO PERICOLOSO" (certe volte è dentro te stesso).

Articolo pubblicato sul nostro settimanale n° 17 del 9 maggio 2015 e crediamo più che mai di attualità. A quando le risposte?

Danilo Mor



## Per non dimenticare: secondo anniversario Don Luigi ci saluta dal Paradiso

È tornato alla Casa del Padre sabato 18 marzo 2017

Sul nostro settimanale L'Eco della Bassa Bresciana pubblichiamo settimanalmente le Briciole di Bontà scritte da Don Luigi con il cuore per farci riflettere.

Fra poco cade il secondo anniversario della sua morte. Nella prima ricorrenza avevamo organizzato una manifestazione in suo onore presso il Gardaforum in una SERATA RICORDO con la lettura delle sue Briciole divise in quattro capitoli: LA VITA DI DON LUIGI - LA FAMIGLIA - STORICI RELIGIOSI - AMORE E DONAZIONE. Intermezzi musicali fra le varie letture di personaggi

legati alla sua vita con il CORO SAN PANCRAZIO, ALCUNI COMPONENTI DELLA BANDA, UN RAPPRESENTANTE DELLA PELLEGRINO DA MONTECHIARO E GLI AMICI DEL RINNOVAMENTO DELLO SPIRITO.

Molto commovente il finale dove è stato proiettato un video dove don Luigi ha letto alcune Briciole a lui molto care. Un ricordo come testimonianza di grande affetto per quello che ci ha lasciato e di una testimonianza che verrà ricordata nel tempo. GRAZIE DON LUIGI, pregheremo per TE.

Danilo Mor



Don Luigi e Mons. Olmi.

## Brescia e Montichiari: perchè così distanti?

Un diritto di supremazia che risale nel tempo

Sono molte le ragioni che dovrebbero unire Brescia e Montichiari, ed invece sembrano (e lo sono) motivi di distacco, a volta arroganti, di una città alla ricerca dello splendore perduto.

Un tema che merita molti approfondimenti, anche perché tocca tutti noi, sia dal punto di vista di un maggiore sviluppo economico della zona che da quello molto importante di "spreco di denaro pubblico".

Una serie di perché ai quali cercheremo di dare risposte, quanto meno informazioni utili a creare un dibattito che

- PERCHÈ BRESCIA NON È IN GRADO DI RISOLVERE IL PROBLEMA DELLA "SUA FIERA"?
- PERCHÈ BRESCIA VUOLE COSTRUIRE UN NUOVO PALAZZETTO DELLO SPORT?
- PERCHÈ BRESCIA NON VEDE BENE LA FERMATA DELLA TAV A MONTICHIARI?
- PERCHÈ BRESCIA NON PRESTA ATTENZIONE ALLA BASSA, BRESCIANA AREA CON OLTRE 100.000 ABITANTI? (AEROPORTO, DISCARICHE, ZONE DI ESPANSIONE ecc.)

(Precisiamo che quando scriviamo "Brescia" intendiamo, oltre che la Città, l'Associazione industriali, la Camera di Commercio, le Associazioni di Categoria, Pro Brixia, organismi che sono tutti legati alla città e non alla periferia).

pur troppo manca in tutte le componenti politiche, amministrative, con il territorio che chiede più attenzione ma che non trova soluzioni adeguate all'attuale situazione.

### Il ruolo di Montichiari

C'è il detto che tutti conosciamo che dice: SE LA MONTAGNA NON VA DA MAOMETTO, MAOMETTO VA ALLA MONTAGNA.

Tanti perché che meritano approfondimento: è aperto il dibattito e sollecitiamo tutti ad esprimere il loro parere ed offrire spunti e suggerimenti. Il Presidente degli Industriali di Brescia ha lanciato un appello a tutte le Associazioni per

- PERCHÈ MONTICHIARI NON RIESCE A PROPORSI CON LE SUE CARATTERISTICHE DI CITTÀ? (fiera, palazzetto dello sport, aeroporto, una vasta area servita di tutti gli elementi per uno sviluppo ordinato)
- PERCHÈ DALLE BUONE INTENZIONI NON SI È PASSATI AI FATTI?
- PERCHÈ MONTICHIARI NON SI PROPONE COME ELEMENTO IMPORTANTE DELLA NUOVA "AREA VASTA"?
- PERCHÈ VI È UNA ASSENZA TOTALE SUI TEMI CHE VEDONO MONTICHIARI COME CENTRO DI ZONA?

offrire idee per la Fiera di Brescia!?

Noi proponiamo invece una raccolta di idee per risolvere TUTTI i problemi della PROVINCIA DI BRESCIA, ovviamente Città compresa.

Danilo Mor



AGRICULTURAL MACHINERY



**IT'S ALL ABOUT PEOPLE**



Via Eugenio Montale, 35 -  
25018 Montichiari (Brescia) ITALY  
Tel. +39 030 9960215 - Fax +39 030 9961299  
www.moreni.it - info@moreni.it





**PESCHERIA  
MAGRI MAURO**

DETTAGLIO E INGROSSO  
PRODOTTI ITTICI

Via A. Mazzoldi, 46  
25018 Montichiari (BS)  
Tel. 030.9961829

**CHIUSO TUTTO IL GIORNO  
LUNEDÌ E VENERDÌ**

*Atelier  
Della  
Casa*

Creazioni  
- Tende  
- Tendaggi  
- Copriletto  
- Complementi d'arredo  
- Tende da sole  
- Veneziane

Via Felice Cavallotti, 46  
25018 - Montichiari - Bs  
Tel / Fax 030 964065



**ARGOMME**  
di Rubes Andrea, Nicola & C.

- PNEUMATICI DI TUTTE LE MARCHE
- VENDITA CERCHI IN LEGA
- CONVENZIONI CON SOCIETÀ DI NOLEGGIO A MEDIO E LUNGO TERMINE

Tel./Fax 030 961629  
www.gommistaargomme.com  
E-mail: argomme@tin.it  
Via Brescia, 134 H - Montichiari  
seguici su  



**IL BUFALINO**

Viale Europa, 11D  
25018 Montichiari (Bs)  
Tel. 030 9650652 - cell. 339 3054241



**falubba & balestrini**  
EST. 1948

Viale Europa, 41a - 25018 Montichiari (Bs)  
Tel. 030-962156 - Mob. 338 5674064

info@realcornice.it - www.realcornice.it



**IMPRESA  
EDILE  
LUCA BOTTOLI**

- LAVORI EDILI
- SCAVI DI PICCOLE E GRANDI ENTITÀ

338 1361415  
Via Serafino Ronchi, 14  
MONTICHIARI (BS)  
lucabottoli@gmail.com

## Un accordo tra scuole per promuovere l'internazionalizzazione

**S**i muovono in un'ottica di "rete" la scuola paritaria Tovini-Kolbe e i due istituti comprensivi Renato Ferrari e Rita Levi Montalcini di Montichiari che hanno sottoscritto recentemente un accordo di collaborazione diretto a favorire l'innovazione, la ricerca e la sperimentazione pedagogico-didattica al fine di ampliare l'offerta formativa.

L'intesa, patrocinata dal Comune di Montichiari e presentata ufficialmente nei giorni scorsi nella sala consiliare del Municipio, ha già dato i primi frutti con il progetto Aiesec EduChange rivolto all'internazionalizzazione e promosso da Aiesec, la rete degli studenti universitari che consente la loro presenza nelle scuole per presentare il proprio Paese natale e realizzare laboratori didattici in lingua inglese in orario curriculare. Aiesec, introdotto nell'anno scolastico 2016/2017 alla "Tovini-Kolbe", è giunto alla terza edizione e costituisce una

delle iniziative distintive della stessa. Da quest'anno la scuola presieduta da Verzeletti ha voluto condividere il progetto con i due istituti comprensivi statali cittadini: ciò ha consentito per 6 settimane di accogliere tre studentesse straniere, Maria Antonia Alvarado Puchulu proveniente dal Cile e Bethany Wolfe e Toni Roberts, californiane residenti in Australia, le quali hanno lavorato sul tema delle tecnologie digitali in appositi laboratori didattici.

Il progetto ha coinvolto gli studenti delle scuole primarie ed ha costituito il primo passo di un proficuo rapporto di collaborazione tra i docenti coinvolti nella realizzazione dell'attività. Verzeletti precisa che "il ruolo della famiglia è stato parimenti importante poiché tre nuclei familiari della Tovini-Kolbe hanno vissuto l'esperienza di Host-families dando ospitalità alle studentesse".

Sabina Stefano, dirigente dell'Ic Montalcini, parla di

"percorso interessante che si inserisce in un tessuto da noi già ben sviluppato nell'ambito delle lingue straniere" ed anche Adriana Mori, dell'Ic Ferrari, esprime parole positive "soprattutto perché l'iniziativa è stata rivolta alla primaria nella quale non abbiamo ancora progettualità specifiche come nelle medie". "L'accordo - afferma il sindaco Mario Fraccaro - dà modo di creare maggiore collaborazione tra scuole e va proseguito: sono soddisfatto che non si lavori più a compartimenti stagni e questo anche grazie allo sdoppiamento dei due istituti che la mia amministrazione ha realizzato nel 2015, iniziativa che ha consentito una migliore gestione del sistema scolastico". Soddisfatta anche le tre studentesse straniere che hanno avuto la possibilità di conoscere un percorso di istruzione italiana in un proficuo scambio di informazioni e di crescita culturale.

Federico Migliorati



I responsabili dell'accordo in sala consiliare.

**Maurizio Treccani**



**SHAHI**  
TAPPETI PERSIANI  
E D'ORIENTE

Si eseguono  
Lavaggio • Riparazioni  
Custodia • Permute

Via Brescia, 99  
c/o CENTRO FIERA MONTICHIARI  
Tel. e Fax 030 9961944  
Cell. 338 9353759  
25018 MONTICHIARI (Bs)

**MONTICHIARI SERRAMENTI**



SERRAMENTI IN ALLUMINIO  
E PVC - ZANZARIERE

BOSETTI DIEGO 349.6286652  
MAESTRI AURELIO 334.5996183  
Via C. Battisti, 23 - MONTICHIARI

**TRONY  
MONTICHIARI**  
di fronte Centro Fiera  
Lunedì aperto tutto il giorno  
Tel. 030.961108



**EMPORIO  
Sofà**

Rodella Arredamenti  
Via Brescia, 120 - 25018 Montichiari (BS)  
Tel: 030 961293 - info@rodellaarredamenti.it  
www.rodellaarredamenti.it



**RUOTE PER TRATTORI  
BAZZOLI ERNESTO**

BAZZOLI ERNESTO & C. s.n.c. - Via Erculiani, 140  
25018 Novagli di Montichiari (BS)  
Tel. 030.964517 - Fax 030.9981748  
www.bazzoli.net



**HELP CASA**  
di BOCCHIO DEMIS

**PULIZIE E SGOMBERO  
CANTINE, SISTEMAZIONE  
E SOSTITUZIONE  
SERRATURE, TAPPARELLE,  
TENDE DA SOLE,  
TINTEGGIATURE E  
VARIE MANUTENZIONI  
PER LA CASA**

**Per urgenze  
336627734  
3484900106**



**Boschetti Michele**  
Cell. 338 2163275

- TAGLIO LASER, FERRO E ACCIAIO INOX
- CARPENTERIA

Via Michelangelo, 15  
Carpenedolo (BS)  
Tel. e Fax 030.9961444  
E-mail: boschettimb@gmail.com

**REGNO  
DEL DOLCE**

INGROSSO DOLCIUMI  
E AFFINI  
di Perini Fabrizio

Via F. Cavallotti, 280  
Montichiari  
Tel. 030.962026

MERCATO VENERDÌ MATTINA  
CENTRO FIERA

**Ciessegrafica**  
MONTICHIARI - Tel. 030.961300

**MACELLERIE RIUNITE  
SCALMANA**

CARNI  
BOVINE  
EQUINE

Via Tito Speri, 1  
Tel. 030.964521

IL VENERDÌ MATTINA  
ANCHE AL CENTRO FIERA



# Spifferi e turbolenze

**A**rriva la candidatura, a sindaco di Montichiari, di Danilo Mor. Con la lista civica "Montichiari che vogliamo"; capeggiata da Paolo Bettenzoli. C'erano state avvisaglie evidenti. Come gli scritti dello stesso Mor. Che non abbisogna di presentazioni. Tanto è conosciuto. E con un curriculum impressionante di impegno pubblico e civile. I lettori hanno già avuto modo di conoscere gli intendimenti, e le finalità elettorali, di Mor e dei suoi. Non annoieremo con ripetizioni. Semmai, attenzione va posta alle ricadute, di questa candidatura: eco rumorosa ed onde ben più alte del sasso nello stagno.

Una prima curiosità è dove pescherà voti. Maggiore indiziata, di salasso, è l'Area Civica Monteclarense e, questo, già spiega spifferi e malpancismo. Ma anche altre formazioni sono a rischio "sottrazione". Mor ha due prospettive. La prima, l'insuccesso: non conquistare un seggio in Consiglio comunale. La seconda, conquistarlo, il seggio. E sarebbe un successo. Oltre, parleremo di trionfo. Vero trionfo? Nel caso per la lista, si aprirebbe un immediato interrogativo: in un affatto ipotetico ballottaggio tra il sindaco uscente, Fraccaro, ed il candidato leghista, chi appoggiare? Essendo notissimo l'oceano che divide Mor ed i leghisti (e viceversa!), Fraccaro accetterebbe un apparenamento?

La cosa non sarebbe senza turbolenze, vista la quasi inesistente sintonia, di gran parte delle formazioni politiche monteclarense, verso Mor. Se Mor arriverà in Consiglio comunale, sarà una spina ed un pungolo. Quale che sia il suo ruolo; in maggioranza od in minoranza. Come i lettori possono ben constatare, la vicenda è molto più complessa di quanto appaia ad una prima rapida lettura. Ed in difficoltà lo sono anche estimatori ed amici. Combattuti e dibattuti tra vicinanza umana, stima e convinzioni politiche. Sono stato tra i propugnatori dell'Area Civica ed ora mi trovo a fare i conti con una proposta politica che, in parte, viaggerà con essa ma che, pure, sarà in concorrenza con la stessa.

Lo stesso vale per altri che

si sono aggruppati nel PD, nel Comitato per Fraccaro sindaco o nei Moderati di Centro-Destra che ri-appoggiano il sindaco uscente. **Devo dire che, in tutta onestà, la questione non mi toglie minimamente il sonno. La mia vicenda politica si è chiusa nel 1995 e, a parte un "cameo", nel 2004, per stima verso Stefania Mosconi, chiusa rimane. E liberamente, come ho sempre fatto, continuerò a scrivere. O a non scrivere; se mi passerà la voglia. Voterò, quale sindaco, Mario Fraccaro perché, al di là di ogni e qualsiasi considerazione, quindici anni finiti con debiti, inchieste giudiziarie e processi sono più che sufficienti "per capire". E far capire. Ai monteclarense.**

Dino Ferronato

## I segreti della nonna

a cura di Elisabetta Rosa



**Scarpette al caffè**  
Se vi dovesse avanzare un poco di caffè, non buttatelo ma intingetevi un batuffolo di cotone e passatelo sulle vostre scarpette da sera, di raso nero.

Lasciatele asciugare lontano da fonti di calore, dopo averle bene imbottite di carta velina: diventeranno bellissime.

**E' il momento di un buon caffè**

Il segreto è nel cospargere di orzo il fondo dell'imbutino formando una sottile base su cui disporre il caffè. Quello strato tratterrà l'acqua in ebollizione più a lungo, in modo da assorbire completamente il caffè. Vedrete che il risultato vi convincerà.

**L'acqua di riso per la pelle**

Lasciate raffreddare l'acqua in cui avete cotto il riso e usatela per tamponare la pelle del viso, aspettate che secchi e poi risciacquate. L'acqua di riso è molto rinfrescante e, se ripeterete spesso l'operazione, in poco tempo vi libererete di tutti i brufoli.



**Att agli odori sgradevoli sullo zerbino**

Un gatto del vicinato frequenta il vostro zerbino per farci i propri bisogni. Cambierà abitudini se spazzolerete il tappeto con acqua e candeggina, un odore che il micio non riesce a sopportare. Gli altri odori che i gatti non sopportano sono quelli della naftalina, del pepe e della noce moscata: ricordatelo se ci tenete ai vostri tappeti.



**I ricordi di una vacanza al mare**

Se volete conservare le conchiglie che avete raccolto sulla spiaggia quest'estate, lavatele molto bene ed immergetele in una soluzione di acqua e candeggina (mezzo bicchiere circa in un paio di litri d'acqua) per 24 ore. Sciacquatele accuratamente e lasciatele asciugare all'ombra.

**Attenti alle patate!**

Quando acquistate delle patate, scartate quelle che hanno la buccia chiazzata di verde perché potrebbero risultare amare dopo la cottura.

## Cinema Teatro Gloria

GREEN BOOK: Sab. 02 ore 21.00. Dom. 03 ore 20,30. Lun. 04 ore 21.00.

REMI: dom. 03 marzo ore 15.00 e 17,30.

IL CORRIERE: sab. 09 ore 21.00. dom. 10 ore 20,30. Lun. 11 ore 21.00

REX UN CUCCIOLO A PALAZZO: dom. 10 ore 15.00 e 17,30.

10 GIORNI SENZA MAMMA: sab. 16 ore 21.00. Dom. 17 ore 20,30. Lun. 18 ore 21.00

I FILM D'AUTORE:

VAN GOGH SULLA SOGLIA DELL'ETERNITA':

Martedì 05 marzo ore 21.00

COLD WAR: martedì 12 marzo ore 21.00

ROMA: martedì 19 marzo ore 21.00



*Il Ristorante del Centro Storico*

Via Mazzoldi, 19  
25018 Montichiari (BS)

Tel. 030 9960391

Cell. 366 3240901 - 320 6506820

*Una proposta innovativa di accoglienza unita alla tradizionale ristorazione*



**AFFIDABILITA' e RISPARMIO**

CONSULENZA SU TELEFONIA FISSA E MOBILE

CONSULENZA SU RETI DATI INTERNET

PROGETTI SPECIFICI DI TELECOMUNICAZIONE

GESTIONE DEI CONTENZIOSI CON ALTRI

OPERATORI DI TELECOMUNICAZIONE

Tel 030-9651041 Fax 030-9981813

www.erecta.it | www.sos-telefoniam.it | E-Mail: info@erecta.it



**VETRI E SPECCHI DI TUTTI I TIPI**

**PORTE, FINESTRE, PORTONI, ANTE E PERSIANE IN ALLUMINIO**



Via dell'Artigianato, 45 - 25018 Montichiari (BS)

Tel./Fax 030 962193 - info@vetreriacaruna.it

**Treccani**  
ceramiche  
Pavimenti, rivestimenti, caminetti, stufe, idromassaggio, accessori bagno  
Via Brescia, 186/G - 25018 Montichiari (BS)  
Tel. 030.964412-030.9650715 - Fax 030.9650715



# La Bottega delle Carni

la spesa da casa tua



Carni selezionate  
Fiorentina  
Tagli particolari



Gastronomia  
Salumi  
Formaggi



Vini  
Spezie  
Rarità

Via Tre Innocenti, 24/A - 25018 MONTICHIARI (BS) - Tel. 030.9650417 - Fax 030.9652551



Publicato sull'Eco dell Bassa Bresciana n. 8 del 5 marzo 2016

# Senza passione civile non siamo veri cittadini

*"Non è di questo fuoco spegnersi come gli altri poco a poco"*

Mi giungono voci di consenso sul fatto che torno qualche volta alla mia rubrica Pubblico e privato su questo giornale. La cosa mi fa naturalmente piacere, al pensiero che ci siano lettori che condividono riflessioni ed emozioni espresse in quelle libere pagine. Mi sembra così di prolungare in qualche modo il mio diletto della scuola, quando potevo condividere con gli alunni il fascino di una bella poesia o la lettura di un brano particolarmente stimolante e vicino alla spontanea sensibilità delle giovani menti, ancora vergini e non inquinate dai pregiudizi del grigio senso comune.

Alcuni lettori avanzano però anche la considerazione che, ormai, l'Eco della Bassa sia una voce superata, e che pertanto non abbia più senso mantenerla in vita, considerata anche la presenza sul territorio di altri periodici, più organizzati e

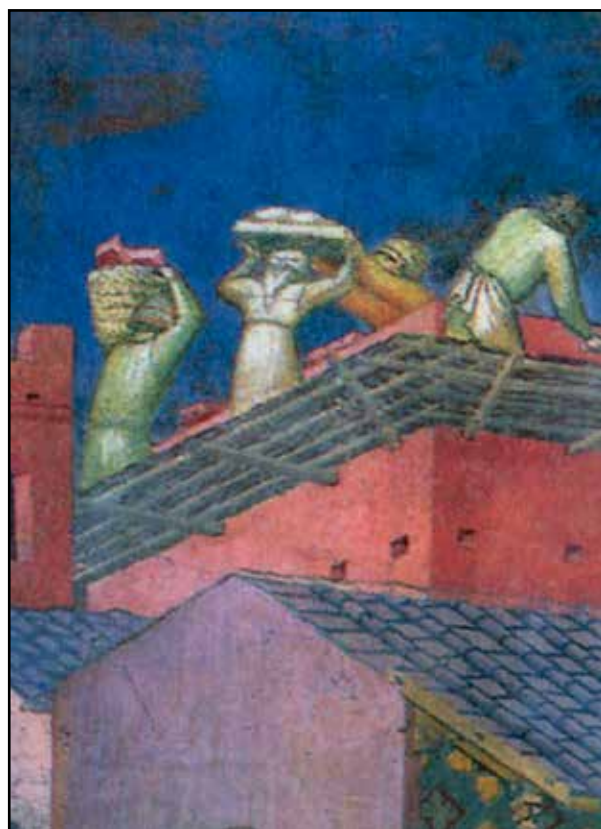

Ambrogio Lorenzetti, *Il buon governo in città, particolare - Siena, Palazzo comunale (foto Lensini). In copertina del volume La città prestata, consigli ai politici di Caterina da Siena, Città nuova editrice, 1990.*

probabilmente più forti di finanziamenti e di sostegni politici. Queste, però, non sono automaticamente garanzie di buona informazione.

Valutazioni di quel tipo mi rammaricano, e mi sorpren-

dono soprattutto quando provengono da lettori che con l'Eco hanno condiviso appassionate battaglie informative per tenere viva e aggiornata l'informazione montecclarese sui fatti politici e amministrativi che hanno caratterizzato la gestione della cosa pubblica a Montichiari negli ultimi decenni. La stessa tanto

auspicata vittoria della compagine politica, che guida attualmente il Comune, uscita dalle elezioni amministrative del 2014, fu supportata da forti e determinanti contributi informativi, martellanti,

puntuali e documentati del nostro giornale, che scavavano nel tessuto dormiente della nostra comunità, e non certo dagli appiattiti e neutri servizi di altri mezzi di informazione circolanti in Brescia e provincia.

E qui, mi corre però la necessità di esprimere un'altra mia netta contrarietà con quanti, soprattutto dal mondo cattolico, hanno spesso denunciato il "carattere troppo polemico" dell'Eco. Denuncia rivolta anche a me, peraltro da care persone amiche, e cioè che io non avrei dovuto immischiarmi in polemiche politiche, ma mantenermi invece sul livello della mia più congeniale vena di tipo letterario. Così ho fatto da qualche anno, però se soffochi la passione civile e politica, alla quale la polis chiama ogni cittadino che si senta e voglia essere tale, di seguito anche altre passioni si spengono, compresa la poesia. E allora cosa resta?

Nei faticosi anni del mio lungo impegno politico ho sofferto il "privilegio" e il peso del comando, ma per me erano pur sempre e comunque angosciante bufera quotidiana che opprimeva il mio cuore. Ora quelle sofferenze sono in parte trascorse, ma in certi incubi notturni mi agito in complicate e contorte situazioni amministrative, come se toccasse a me il compito di uscirne e di risolverle. Come a dire che la passione per il buon governo della tua città dura con la tua vita, e questo è però il compito inalienabile del cittadino come tale, che pretenda diritti e si assuma conseguenti doveri.

Giliolo Badilini

SE VOLETE LEGGERE I NUMERI ARRETRATI DELL'ECO DAL 2008, cliccate [www.ecodellabassa.it](http://www.ecodellabassa.it) PER SPEDIRE MESSAGGI [info@ecodellabassa.it](mailto:info@ecodellabassa.it) tel. 335 6551349

## Ricordi monteclarensi

a cura di Giuseppe Zanini

# I GIORNI DELLA MEMORIA: L'ORRORE DI DACHAU

Alla fine degli anni '50 Sandro era un universitario ed aveva scelto il Tedesco, come seconda lingua, da accompagnare all'Inglese. Erano così opportune le vacanze all'estero e l'allora studente approfittò dell'ospitalità delle Kolpinghaus, ostelli della gioventù, per lunghi soggiorni in Germania.

ne in fretta. Eravamo in zona di occupazione militare, già in flagranza di reato. Ci allontanammo in fretta, convinti di non poter entrare. Un peccato, perché il campo di prigionia e di sterminio era davanti a noi ancora intatto!

Desumo che riusciste ad entrare. Già, con semplicità e un po' di inganno.

Alla nostra vista comparvero due corriere dalla targa parigina. Scesero ordinatamente diverse persone di mezza età, si posero in fila e presero la direzione del posto di guardia. Mirko fu di una rapidità fulminea. Individuato il capo comitiva, cominciò in fluente francese: - Pardon Monsieur, nous sommes des étudiants internationaux...siamo studenti internazionali, vorremo visitare il lager, ma le guardie non ci lasciano entrare. Forse con voi...

Ci guardò, sorrise e scosse il capo sorpreso per l'inaspettata e sfacciata richiesta. Estrasse il foglio di accompagnamento, aggiunse due nomi e ci invitò a tacere con il significativo gesto delle dita sulla labbra.

E così entraste? Mescolati al numeroso gruppo. Le sentinelle si misero sugli attenti al passaggio dei visitatori; ci stupimmo ma subito dopo capimmo...i più erano ex-internati in visita al luogo del dolore.

E il campo com'era? Forse sono uno dei pochi ad aver visto un lager ancora in condizioni originali, anche se in completo abbandono. Non so dove gli ex-prigionieri abbiano trovato il coraggio di affacciarsi alle baracche di legno che li videro ospiti! Un camminamento centrale con letti a castello sui lati, travi divelte e pavimento sconnesso, una puzza insopportabile invitava ad essere veloci. Uno di loro cominciò improvvisamente a piangere. Indicò una serie di incisioni sbiadite: - C'è la miene...è la mia, le altre di amici sfortunati.

Usciti in silenzio con un nodo in gola, ci avvicinammo ad una costruzione in muratura. - È la falsa stanza delle docce. Al posto dell'acqua, scendeva dal soffitto il ziklon b, un gas velenoso che ti uccideva in pochi attimi.

Drammatico! Forse soltanto ora, da anziani, posso intuire l'infinita tristezza di quelle persone. Noi due le seguivamo con curiosità, mista ad attenzione. Poi il corridoio che dallo stanzone infernale portava ai forni crematori, in cui i corpi venivano but-

tati per far sparire qualsiasi traccia. Non mi dilungo in altri particolari raccapriccianti; il ripercorrere i momenti più crudi di quell'irreale pellegrinaggio mi fa male al cuore. All'inizio il capo comitiva tentava di illustrare la vita nel campo e, mentre alzava il braccio, si notava chiaramente sul polso interno la stampigliatura numerica dell'internato. A poco, a poco la sua voce si affievolì, si spense, ma si proseguì ugualmente; ognuno rincorreva i volti degli amici, rivedeva i giorni del terrore e risentiva l'eco delle speranze sorrette da una smisurata voglia di sopravvivenza.

Come terminò la visita... Uscimmo in silenzio e nei pressi del bus tentammo un ringraziamento. - Adieu mes amis! - e la portiera si richiuse.

Mirko era strabuzato, scosso molto più di me. Giunti alla Kolpinghaus, ci rifugiammo in camera. Lui era un buon pittore. Preso un rettangolo di faesite, cominciò a dipingere ciò che gli dettavano il cuore e la mente sconvolti. Al termine del lavoro mi porse il dipinto con dedica: "A Sandro, fur erinnerung (per ricordo), Mirko!"

Immagini mostruose di patimenti che, molto più tardi, mia moglie mi costrinse a togliere dalla parete.

Tornasti a Monaco? Per ben due volte. Ma già dal 1967 il lager era diventato un museo. Scomparsa la guarnigione americana, una sola baracca rifatta al centro del campo, a testimonianza di tutte quelle demolite. Gigantografie rievocano i passi salienti dell'eccidio compiuto quotidianamente nei forni crematori. E ripenso a Mirko, a Fritz, all'eritreo, alla facilità con cui ci incontrammo e stringemmo amicizia e alle probabili incomprensioni che oggi ci avrebbero diviso.



Bambini e mamme in attesa per le camere a gas.

Indimenticabile fu quello a Monaco di Baviera. Erano i primi di giugno del '59. In camera con me c'era uno slavo-serbo (Mirko) e un eritreo-arabo dal nome impossibile. Formavamo un bel trio ed insieme si lavorava alla "Develey Senf". Inscatolavamo cetrioli e mettevamo etichette alle bottigliette di senape. Pagati regolarmente ogni settimana, usavamo i nostri soldini per l'affitto, andare in giro il sabato e la domenica e tuffarci in quell'incredibile baranda di popolo che erano le continue tedesche. Qui si beveva birra a più non posso, con contorno di wurstel e crauti. L'orchestra al centro della Festsaal intonava il "Prosit" (talla salute) e centinaia di bicchieroni da un litro si scontravano fragorosamente. I clienti, gli uni avvinti agli altri su lunghe panche di legno, smettevano un attimo di dondolarsi per ingurgitare sorsate di liquido biondo. Prosit!

Allora un litro di birra costava un marco, pari a 155 lire.

E Dachau? Ebbi la malaugurata idea di chiedere a Fritz, un comune amico di fabbrica, di accompagnarci a visitare il campo di concentramento, situato a 17 Km da Monaco. La risposta fu un "nein" (no) lapidario e secco. Non insistetti e con Mirko ci arrangiammo a trovare la strada. Finalmente giunti sul posto, con l'incoscienza tipica della giovinezza, chiedemmo alle sentinelle americane se si poteva entrare. Era una mattina nebbiosa: sullo sfondo si alzavano le torrette di guardia e una chilometrica rete metallica a più strati, interrotta di tanto in tanto dal muro di cinta, ci rendeva la notevole dimensione del lager.

Fu accattivante la risposta? Al nostro stentato inglese rispose una sonora risata e un invito, quasi uno sculacciato, ad andarci-